



Câmara aprova projeto de subvenções a entidades

Guarujá vai desembolsar R\$ 7.487.728,00 com repasse de verbas para 47 entidades

Da Redação

A Prefeitura de Guarujá desembolsará em 2011 um total de R\$ 7.487.728,00 em subvenções para 47 entidades da Cidade. Se dividido igualmente, o montante representaria um repasse de R\$ 159.313 para cada uma, numa destinação mensal de R\$ 13.276,00.

Porém, os repasses não são iguais. Eles variam conforme a estrutura da entidade. A maior subvenção é destinada ao Centro de Recuperação de Paralisia Infantil e Cerebral do Guarujá (CRPI), que recebe da Prefeitura um total de R\$ 1,3 milhão por ano, o equivalente a R\$ 108.333 por mês. Em seguida vem a Associação de Pais e Amigos dos Excepcionais (Apaie), com R\$ 539.200,00, ou R\$ 44.933,00 mensais.

Já o Grupo Assistencial Paraíso (GAP) recebe R\$ 42 mil por ano da Prefeitura. A que tem o menor repasse é a Associação Brasileira da Terceira Idade (Abrasti), com R\$ 14.520,00 anuais (confira outras no quadro). Os repasses foram aprovados pela Câ-



ÉDISON BARACAL

47 entidades assistenciais do município serão beneficiadas com a aprovação dada pelos vereadores

mara de Vereadores na última sessão ordinária do ano, na terça-feira. O vereador Válder

Suman (PSDC) afirmou ser favorável às subvenções, mas questiona alguns valores.

“Quero saber mais detalhes sobre as entidades e a destinação desses recursos”.



A Tribuna
Segunda-Feira, 20 de Dezembro de 2010

Entidades beneficiadas

- >> **Associação de Pais e Amigos dos Autistas de Guarujá (APAAG)** – R\$ 440 mil
- >> **Associação dos Deficientes da Ilha de Santo Amaro (Adisa)** – R\$ 70.800,00
- >> **Associação de Amigos do Lar do Menor Assistido (Alma)** – R\$ 360 mil
- >> **Assistência Vicentina** – R\$ 270 mil
- >> **Associação Auto Escola Mirim Capra** – R\$ 116 mil
- >> **Associação Cultural de Olho no Futuro (Violodum)** – R\$ 111.600,00
- >> **Associação de Capoeira Grupo Senzala** – R\$ 36 mil
- >> **Associação de Idosos, Pensionistas e Aposentados de Vicente de Carvalho e Guarujá (Asipavic)** – R\$ 185.712,00
- >> **Associação de Moradores Vila Nova (Amorvim)** – R\$ 42.840,00
- >> **Lar Residencial para Idosos Eno Gregório Antunes** – R\$ 331.200,00
- >> **Ministério Evangélico Palavra de Vida** – R\$ 128.700,00
- >> **Projeto Ondas – Surf e Cidadania** – R\$ 89.600,00
- >> **Sociedade Amigos da Maré Mansa** – R\$ 97.800,00
- >> **Mensageiros da Luz** – R\$ 50.400,00
- >> **Lar das Moças Cegas** – R\$ 108 mil
- >> **Centro de Formação Profissional (Camp)** – R\$ 138.600,00
- >> **Casa do Caminho** – R\$ 80.100,00
- >> **Centro Espírita Maria Nazaré** – R\$ 33 mil
- >> **Centro Comunitário e Creche Tia Nice** – R\$ 109.800,00
- >> **Colônia de Pescadores Z3** – R\$ 30 mil
- >> **Associação Casa de Caridade Lar Evangélico Maanaim** – R\$ 354 mil
- >> **Comando do Futuro Entidade Filantrópica** – R\$ 112.800,00
- >> **Círculo Operário do Itapema** – R\$ 60.720,00
- >> **Casa do Menor de Guarujá** – R\$ 410 mil
- >> **Casa República da Vida – Prevenção e Auxílio ao Toxicômaco** – R\$ 115.200,00
- >> **Centro de Convivência Joana D’Arc** – R\$ 146 mil



Saúde: lei prevê prazo de atendimento

SIMONE QUEIRÓS

DA REDAÇÃO

Usuários de planos de saúde em Guarujá não deverão esperar mais do que 40 minutos para serem atendidos em hospitais, clínicas, laboratórios e empresas de exames particulares na Cidade. Pelo menos é o que prevê uma lei aprovada esta semana pelos vereadores.

De autoria de Antônio Addis Filho (PV), a proposição prevê ainda que, em vésperas de feriados prolongados e nos dias im-

ediatamente seguintes a eles o tempo de espera seja de até 1 hora. Os prazos serão computados desde a entrada do usuário no estabelecimento até o início do atendimento.

Para isso deverá ser fornecida, no momento da entrada, senha com o número de ordem de chegada, data e hora de emissão. O descumprimento da lei acarretará multa de 1 mil Unidades Fiscais do Município (UFMs), equivalentes a R\$ 1.910,00, e no caso de rein-

cidência ao dobro deste valor. “O usuário de saúde às vezes demora de 1 mês a 40 dias para marcar a consulta e depois mais de 1 hora para ser atendido em uma clínica particular. Aí quando chega lá às vezes ainda escuta do médico: se tivesse chegado antes...”, disse Addis na tribuna da Câmara ao justificar sua proposta.

O projeto de lei ainda precisa ser sancionado pela prefeita Maria Antonieta de Brito

para valer. A partir da publicação, as instituições teriam 60 dias para implantar os procedimentos necessários ao seu cumprimento.

Vinicius de Abreu, advogado da Ong Saúde Legal, de São Paulo, aprova a lei municipal. “Foi uma ótima iniciativa do Município, outras cidades deveriam copiar a lei”.

Mas se para quem paga convênio médico a situação está melhor, os usuários do Sistema Único de Saúde (SUS) ainda

não têm saída para a demora. “Infelizmente na prática a pessoa não tem como se defender, pois não há legislação específica que estabeleça tempo máximo de espera para atendimento na rede pública”.

A saída, segundo ele, é apelar em uma ação coletiva para a Defensoria Pública. “Ou a pessoa pode procurar advogado e entrar com uma ação por danos morais, mas se ganhar ainda tem que esperar pelos precatórios”.

AGENDAMENTO

Embora não estude estipular prazo máximo de espera no dia de atendimento, a Agência Na-

cional de Saúde Suplementar (ANS) prepara uma instrução normativa estabelecendo prazos para agendamento de consultas, exames e cirurgias para usuários de planos de saúde.

Para consulta básica, incluindo pediatria, clínica médica, cirurgia geral, ginecologia, obstetria, cardiologia, ortopedia e traumatologia, o tempo máximo deverá ser de 7 dias. Já para as demais especialidades médicas, de 14 dias. Com fonoaudiólogo, nutricionista e psicólogo, no máximo 10 dias. A previsão é que a instrução seja publicada em 2011.



A Tribuna
Segunda-Feira, 20 de Dezembro de 2010

Marginais usam armas para levar carro em Guarujá

DA REDAÇÃO

O fim de semana no litoral terminou mal para três turistas paulistanos. O carro que utilizaram para ir à Praia da Enseada, em Guarujá, na manhã de ontem, foi roubado após ameaça de bandidos com arma de fogo.

O economista Guilherme Prado Brunhera estava acompanhado do analista João José Médici Fialho e do comerciante Aldo Battagliotti Netto. Após dar a partida em um Palio Verde, que pertence a Brunhera, o trio foi abordado por dois homens em uma motocicleta. Um deles apontou uma arma e pediu que os rapa-

zes desocupassem o carro, de placas ELG 7184.

O garupa assumiu o controle do veículo e fugiu no mesmo sentido que o rapaz da motocicleta.

O caso foi registrado na Delegacia de Guarujá e de acordo com o delegado que atendeu a ocorrência, Fabrício Godinho, o veículo roubado possuía rastreador.

“No entanto, a vítima não recordava o nome da empresa que presta este serviço. Portanto, acionou a seguradora que irá verificar com a outra empresa e transmitir as informações sobre o paradeiro do carro à

Como foi

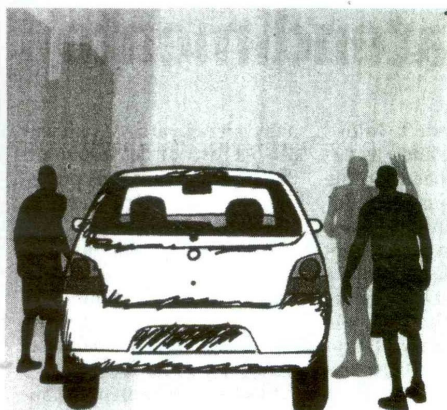

Três turistas de São Paulo estavam saindo da praia e entraram em um Palio

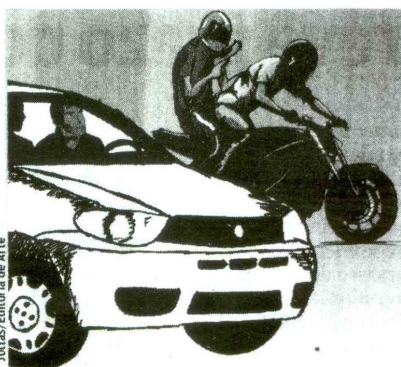

Ilustração/Editoria de Arte

Ao dar a partida, foram abordados por dois homens que estavam em uma moto, um deles os intimidou apontando uma arma de fogo e pediu que deixassem o veículo

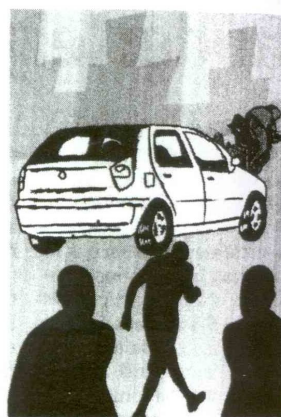

O garupa assumiu a direção do carro e fugiu, na mesma direção da motocicleta

polícia”, informou o delegado.

CARTEIRAS

Além do veículo foram leva-

dos as carteiras dos três ocupantes, com seus documentos pessoais e cartões; telefones celulares e chaves. De Brunhera

ra ainda roubaram os óculos e de Fialho, o relógio e a aliança, além de uma mochila com diversos pertences.

Os turistas não reconheceram os criminosos por meio da pasta com fotos de suspeitos da delegacia.



GUARUJÁ

Prefeitura constrói rotatória na Enseada

A Prefeitura de Guarujá está construindo uma rotatória no cruzamento da Rua Acre com Avenidas Áureo Guenaga e Plínio de Carvalho Pinto, na Enseada. De acordo com o secretário de Infraestrutura e Desenvolvimento Urbano, Duíno Verri Fernandes, a

obra visa adequar o tráfego nas vias da região.

O projeto da Prefeitura para a urbanização da Rua Acre está sendo viabilizado com recursos de R\$ 6,8 milhões, do Governo Estadual, por meio do Departamento de Apoio às Estâncias (Dade).

GUARUJÁ

Coral Municipal realiza Concerto de Natal

A Prefeitura de Guarujá oferece aos moradores e turistas de Guarujá o Concerto de Natal, apresentado pelo Coral Municipal da Cidade. Sob a regência do professor Adonis Xavier de Souza, o grupo interpretará um repertório de canções

natalinas, celebrando a vida e a esperança de renovação da bem-aventurança.

A apresentação acontece hoje (20), às 20 horas, na Igreja Nossa Senhora de Fátima e Santo Amaro (Avenida Puglisi, 1), no Centro.