



GUARUJÁ

Biblioteca Cidadã chega à 3ª edição

DA REDAÇÃO

Em sua terceira edição, o projeto Biblioteca Cidadã vai levar, a partir de hoje, serviços cartorários gratuitos aos moradores do Bairro Santa Cruz dos Navegantes, em Guarujá. A iniciativa é da Secretaria Municipal de Educação em parceria com o Cartório de Registro Civil da Cidade.

As ações do projeto, que também inclui a doação e distribuição de livros, serão realizadas até sexta-feira, sempre a partir das 9 horas.

O atendimento será na Associação de Moradores do Bairro Santa Cruz dos Navegantes. No local, uma equipe do Cartório de Registro Civil cadastrará

e encaminhará para aquisições de certidões de nascimento, registro de paternidade e orientação às gestantes, registros tardios (quem ainda não possui o registro de nascimento), registro de paternidade responsável (inclusão do nome do pai no documento), casamentos (conversão de união estável, com orientação quanto à documentação necessária e os prazos exigidos por lei) e segunda via de registros.

De acordo com a secretária de Educação, Priscilla Bonini, durante a iniciativa a população será informada e orientada sobre seus direitos. E também sobre os procedimentos necessários para regularizar

sua situação, sendo que os registros e outros procedimentos serão feitos posteriormente no cartório.

BIBLIOTECA CIDADÃ

Iniciado este ano, o projeto tem por objetivo dar conhecimento à população do acervo municipal, valorizar as bibliotecas e estimular a leitura junto à população carente.

Somente nas duas últimas edições foram registrados 500 atendimentos, sendo: 13 registros de nascimento, 20 registros de paternidade, dois registros tardios, 134 pedidos de conversão de união estável em casamento e 331 solicitações de segunda via de registros.



AVENIDA PERIMETRAL

Acesso entre Porto e Mercado será interditado

DA REDAÇÃO

O acesso entre o Porto de Santos e a Bacia do Mercado será interditado a partir das 7 horas de hoje, por conta das obras da Avenida Perimetral do Porto de Santos. O fechamento do trecho é fundamental para a ligação do Viaduto do Paquetá ao Contorno de Outeirinhos.

O trabalho é uma continuidade dos serviços iniciados e concluídos nas últimas sexta-feira e sábado, período em que houve a construção de um pontilhão sobre o trecho do Canal do Mercado na área portuária, também parte do projeto do novo sistema viário do cais.

A interrupção do tráfego no local foi anunciado pelo dire-

tor de Infraestrutura e Execução de Obras da Codesp, Paulino Moreira Vicente, ontem, na reunião do Comitê de Logística do Porto.

As alternativas à interrupção são as ruas Campos Melo, Dr. Cochrane e João Pessoa.

Segundo o diretor, naquela região do Porto serão feitas melhorias de drenagem e pavimentação, oferecendo condições para que a segunda alça do Viaduto do Paquetá – a que direciona o trânsito para o contorno – seja liberada.

Já o contorno irá fazer com que os veículos não utilizem mais a Avenida Eduardo Guinle como via principal. Este trecho da Perimetral absorverá to-

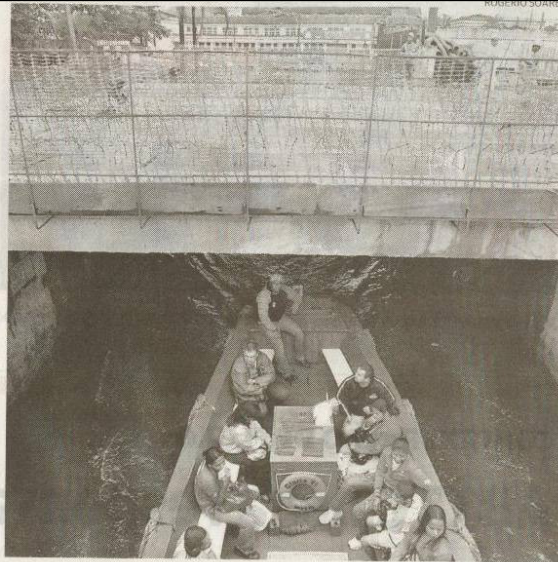

A partir das 7 horas, fechamento dará continuidade a obras na bacia

do o tráfego entre a região do Paquetá e a Praça da Santa, na direção da Avenida Senador Dantas, no Macuco.

“Já atacamos todos os pequenos trechos do Contorno de Outeirinhos. Este (o acesso entre

o Porto e a Bacia do Mercado) era o único que nós não tínhamos mexido. Deixamos por último justamente para minimizar os impactos na região do Mercado. Mas, agora, não há mais como postergar”, afir-

Comitê

As obras da alça de acesso ao Viaduto Cecília Rego Almeida, no Km 262 da Rodovia Cônego Domênico Rangoni (antiga Piaçaguera-Guarujá), em Cubatão, deverão ser iniciadas na próxima semana. A previsão era de que a construção começasse até o último dia 15. No entanto, as chuvas que caíram nas últimas semanas na região provocaram o atraso no serviço. A construção será feita pela Ecovias.

mou o diretor no Comitê.

Segundo Moreira Vicente, a operação foi negociada com a Secretaria de Assuntos Portuários e Marítimos de Santos (Seport) e com a Companhia de Engenharia de Tráfego do Município (CET). Ele destacou, por fim, que a Guarda Portuária (GPort), corporação de vigilância patrimonial do complexo, deverá participar da gestão do tráfego no local. (LS)

Continua...



Chuvas adiam entrega de trecho

As chuvas que atingiram a região nas últimas semanas fizeram a Codesp rever a sua previsão de entregar o Contorno de Outeirinhos, parte das obras da Avenida Perimetral do Porto de Santos, no próximo dia 15. A estatal planeja liberar o trecho ao tráfego apenas um mês depois do prazo original.

"A cada dia de chuva, precisamos de dois dias de sol para a pavimentação", justificou o di-

retor de Infraestrutura e Execução de Obras da Codesp, Paulino Moreira Vicente. A pavimentação e a iluminação são as etapas finais para a entrega do empreendimento.

De acordo com o diretor, os postes e os refletores do trecho já estão sendo instalados. "Estamos trabalhando com toda ênfase para entregar aquele trecho em 15 de novembro".

Quando entrar em operação, o contorno vai ligar o trecho do

Paquetá à Praça da Santa, no Macuco. "É um corredor importantíssimo que se cria no sentido de entrada do Porto de Santos que nunca existiu. Quando em funcionamento, vai desafogar muito a Avenida Eduardo Guinle e eliminar os transtornos que hoje temos em Outeirinhos (hoje servido apenas por esta avenida). Além disso, vamos atender o Terminal de Passageiros que começa a ter grande demanda em no-



Moreira Vicente: 15 de novembro

vembro", ressaltou o diretor.

Para Moreira Vicente, a Avenida Perimetral do Porto de Santos encontra-se em ritmo acelerado, apesar das condições climáticas. "Será um divisor de águas para o município de Santos", observou.

Até agora, a construção dos trechos da Perimetral no Valongo, no Paquetá e em Outeirinhos já consumiram cerca de R\$ 50 milhões. Apenas o primeiro já foi totalmente implementado. A expectativa da Codesp é que as duas outras frentes sejam concluídas até o final do ano. (LS)



População discute projeto hoje

■■■ A Câmara de Guarujá realiza hoje, às 19 horas, uma audiência pública para debater os projetos para a construção da Avenida Perimetral no Município. Codesp e Prefeitura defendem obras distintas.

A audiência será promovida pela Comissão de Portos e Aeroportos do Legislativo de Guarujá, presidida pelo vereador Gilberto Benzi.

A discussão é importante para saber a opinião da população sobre os dois projetos. O primeiro, idealizado pela Codesp e já com licenças ambientais e em fase de licitação, prevê a remodelação da Rua Idalino Pinês (Rua do Adubo), a construção de um viaduto sobre a Avenida Santos Dumont e intervenções na via.

O desenho defendido pela Autoridade Portuária teve, inclusive, aprovação do último prefeito de Guarujá, Farid Madi. Mesmo assim, ainda falta o Município autorizar a desafetação das áreas, para que a Codesp possa aplicar recursos federais na obra.

Já o segundo projeto, apresentado há pouco mais de um mês pela Prefeitura de Guarujá, propõe a construção de um acesso ao Porto totalmente segregado da zona urbana. O trajeto começa na Avenida Cônego Domênico Rangoni (antiga Piaçaguera-Guarujá), segue por um terreno ao lado do Hospital Ana Costa, e desemboca em um trecho de um quilômetro da Santos Dumont, quando chega ao cais.



MARGEM ESQUERDA. Estatal quer concluir licitação do Terminal para Granel Sólido Vegetal, em Guarujá, até o final deste ano

Codesp pede R\$ 70 mi por área

LYNE SANTOS

DA REDAÇÃO

A empresa que quiser arrendar o Terminal para Granel Sólido Vegetal do Porto de Santos, na Margem Esquerda (Guarujá), terá de desembolsar quase R\$ 70 milhões. A candidata a futura operadora da área, administrada pela Cargill por 23 anos, ainda precisará vencer suas concorrentes com uma oferta superior pelo negócio.

Dos quase R\$ 70 milhões cobrados pela Codesp, R\$ 43,4 milhões são referentes ao sítio padrão do terminal – suas instalações e benfeitorias. 20% deste valor – R\$ 8,7 milhões – terão de ser pagos no ato da assinatura do contrato de arrendamento. O restante, em nove parcelas anuais.

A vencedora da licitação, aberta na última segunda-feira, precisará repassar mais R\$ 11,2 milhões à Autoridade Portuária para obter a área. Esse montante será referente ao valor de outorga do terminal, afirmou o diretor de Desenvolvimento Comercial da estatal, Carlos Kopittke. “Todo esse dinheiro tem que ser pago na assinatura do contrato. Sem isso, não entregamos a área”.

Os valores já mencionados são fixos e, portanto, não decidirão a vencedora da concorrência pública. O diretor da Companhia Docas explicou que a decisão sobre a vencedora recairá sobre o maior valor do item Oportunidade de Negócio, que também terá de ser



Futura arrendatária terá de investir R\$ 13 milhões no terminal, de moegas a novo prédio administrativo

quitado no ato do arrendamento da instalação.

“Embora seja um terminal existente há muito tempo no Porto, ele esteve sob administração da Cargill e agora será controlado por outra empresa, que pode ser totalmente diferente. Então, essa empresa vai ter que nos dizer quanto essa instalação vale para o seu negócio”, afirmou Kopittke.

O terminal, de 48,2 mil me-

tros quadrados e um berço de atracação, foi construído e administrado pela Cargill. Com o fim da concessão, como a Codesp não concluiu a licitação, a instalação foi entregue temporariamente para o Terminal de Exportação de Açúcar do Guarujá (Teag), que operava em conjunto com a multinacional.

INVESTIMENTO

Além da outorga, do sítio pa-

drão e da oportunidade de negócio, a nova operadora ainda terá a obrigatoriedade de investir R\$ 13 milhões na ampliação do terminal.

Para Kopittke, o valor deverá ser aplicado, sobretudo, na divisão dos terminais (a unidade está interligada ao vizinho Teag), na construção de um prédio administrativo e na implantação, por exemplo, de novas moegas e balanças para cargas.



Prazos

A Codesp pretende concluir a licitação e assinar o arrendamento do Terminal para Granel Sólido Vegetal do Porto de Santos até o final deste ano. Para isso, a estatal definiu, no edital da concorrência, que os envelopes com as propostas serão abertos em 10 de novembro. O diretor de Desenvolvimento Comercial da Autoridade Portuária, Carlos Kopittke, disse que as ofertas de oportunidade de negócio serão as primeiras a serem analisadas. Segundo ele,

a ideia é ganhar tempo, pois serão avaliados somente os documentos da empresa que oferecer a melhor rentabilidade. A partir daí, se não houver qualquer irregularidade da candidata, ela será declarada vencedora. A mesma metodologia foi adotada para o arrendamento do Terminal de Exportação de Veículos (TEV), na Margem Esquerda do complexo, arrendado à holding Santos Brasil

Pagamento à vista

“Todo esse dinheiro tem que ser pago na assinatura do contrato. Sem isso, não entregamos a área”

Carlos Kopittke, diretor de Desenvolvimento Comercial da Codesp

MOVIMENTAÇÃO

Por conta desse último investimento e das obras que terão de ocorrer, a Codesp não exigirá uma Movimentação Mínima Contratual (MMC) no primeiro ano de operação.

No entanto, a partir do segundo ano, a firma ganhadora deverá movimentar 1,25 milhão de toneladas de grãos. Já no 15º ano, o MMC será de

3 milhões de toneladas.

Essa quantidade poderá ser mantida até o 25º e último ano do arrendamento (que pode ser renovado por igual período, se houver interesse de ambas as partes).

Além dos volumes, a Autoridade Portuária estabeleceu a cobrança de R\$ 1,90 por metro quadrado e de R\$ 2,00 por tonelada movimentada.



Telefone

Como objetivo de proporcionar

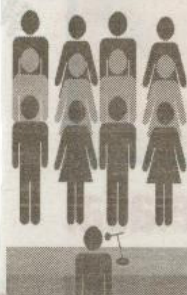

maior acesso e interatividade entre os moradores e a Prefeitura de Guarujá, a Ouvidoria Geral do Município disponibilizou uma linha gratuita de telefone para a população entrar em contato com a Administração. Agora os moradores podem utilizar o número 0800-773-7000.

Johrei

O Johrei Center Vicente de Carvalho promove o Bazar da Primavera neste domingo, das 10 às 17h. Será servido almoço e haverá barracas de salgados, doces e artesanato, além de salão de beleza, bingo e venda de pechinchas. O Johrei Center é localizado na Rua Padre Anchieta, 250, em Vicente de Carvalho.



Câmara Municipal de Guarujá

ASSESSORIA DE IMPRENSA

Expresso Popular
Quarta-feira, 23 de Setembro de 2009

VANESSA DA MATA

TEM SHOW NO GUARUJÁ

Ela se apresenta no Casa Grande Hotel no próximo dia 11 e promete mostrar vários hits

A cantora Vanessa da Mata faz show no Casa Grande Hotel, no Guarujá, no próximo dia 11.

A balada começa às 22h e terá abertura de DJs. O show da artista está previsto para as 23h30.

Os ingressos do primeiro lote, com apresentação do flyer, de carteira de es-

tudante ou com a doação de um quilo de alimento não-perecível, custam R\$ 30,00 (pista) e R\$ 60,00 (área vip). Fica na Av. Miguel Stéfano, 1001, Enseada. Informações sobre postos de venda pelo tel. 3389-4000.

Sertanejo

O sertanejo Henrique Marx faz show amanhã, às

DIVULGAÇÃO



A cantora mostra músicas como Boa Sorte/Good Luck

23h, no Bar do Batata (Rua São Bento, 39, Centro de Santos). Informações pelos tels. 3219-2700 ou 7803-6696. Custa R\$ 15,00 (eles) e R\$ 10,00 (elas).



CONCURSO PÚBLICO

DOMINGO É DIA DE PROVA EM GUARUJÁ

Foram registradas 5.006 inscrições para preencher as 732 vagas para o cargo de agente comunitário de Saúde

Os candidatos que se inscreveram para o concurso público da Prefeitura de Guarujá, para o cargo de agente comunitário de Saúde, já têm data e locais definidos para as provas objetivas, que serão neste domingo, às 14h, em escolas do Município (veja quadro).

O concurso tem o objetivo de preencher 732 vagas, efetivas e de cadastro de reserva. Entre os dias 24 de agosto e 4 de setembro foram recebidas 5.006 inscrições.

Para realizar a prova é necessário que os candidatos estejam munidos de comprovante de inscrição, RG, caneta preta ou azul, lápis preto e borracha. É preciso estar no local da

prova meia hora antes do início da prova, às 13h.

Os inscritos não devem esquecer que o período para concluir o teste é de três horas e que, somente 30 minutos após seu início é que poderão deixar a sala de aula.

Qualquer dúvida relacionada à prova pode ainda ser registrada em folha fornecida pela autoridade que estiver na sala.

De acordo com o calendário do concurso, o prazo para pedir recurso referente à aplicação da prova termina na segunda-feira.

Você pode conferir a publicação dos gabaritos, que estará disponível no Expresso Popular e no site da Prefeitura (www.guaruja.sp.gov.br), a partir do dia 30 de setembro.

Confira onde fazer a prova

PROVA

>Dia 27 de setembro (domingo), às 14 horas.

LOCAIS

1º de Maio (Av. Adriano Dias dos Santos, 611, Jardim Boa Esperança, Vicente de Carvalho)

>De Abdias Batista da Silva até Carla Pinto do Nascimento Moura

EM Dr Napoleão Rodrigues Laureano (Av. Oswaldo Aranha, 365, Jardim Maravilha, Vicente de Carvalho)

>De Carla Roberta Ponciano até Elenira Cristina Honorio.

EM Prof.ª Dirce Valerio Gracia (Av. Dom Pedro I, 340, Jardim Tejeraba)

>De Elenita Rosa de Souza até Gilvan Freire de Aragão.

EM Sergio Pereira Rodrigues (Av. Atlântica, 1.516, Cidade Atlântica)

>De Gilvana Nilda Gonçalves até Joze Vianez da Silva.

EM Prof. Antonio Ferreira de Almeida Junior (Rua Marivaldo Fernandes, s/nº, Jardim Tejeraba)

>De Jezenilda da Conceição Carvalho até Luiza Lima da Silva.

EM Dr. Gladston Jafet (Rua João Luís da Silva, 3, Vila Lígia)

>De Luiza Ritz Bertocco até Marilene Bezerra Padilha.

EM Lucimara de Jesus Vicente (Av. Manoel da Cruz Michael, 343, Santa Rosa)

>De Marilene Correia de Jesus até Raphaela Vidal Silva da Rocha.

EM Paulo Greire (Av. Tancredo Neves, s/nº, Santa Clara)

>De Raquel Alves dos Santos Rodrigues até Sidnei Aparecida da Silva.

EM Dr. Osealdo Cruz II (Av. Presidente Vargas, 485, Parque Estuário, Vicente de Carvalho)

>De Sidnei Bastos até Thifany da Silva Varela.

EM Afonso Nunes (Rua Rui Barbosa, 365, Parque Estuário, Vicente de Carvalho)

>De Tiago Alves de Souza até Zuleica Lacerda de Paula.

EM Prof.ª Dirce Valerio Gracia (Av. Dom Pedro I, 340, Jd. Tejeraba)

>Portadores de deficiência, que requererem condição especial para a realização da prova.



BOCA-A-BOCA FEZ DIFERENÇA



Os sambistas se preparam para gravar CD e têm a agenda de shows bem cheia

O grupo Parceiros do Samba, de Guarujá, começou pelos amigos

O grupo Parceiros do Samba, de Guarujá, está na estrada desde 2000 e aposta na mistura dos ritmos do samba, pagode e axé para fazer o seu próprio estilo.

E, com 9 anos de música, os caras já têm o que comemorar. Inclusive, chegaram a fazer show internacional. Explica-se: foi para cerca de 180 franceses no

Casa Grande Hotel, no Guarujá, no ano passado. "Foi engraçado porque os franceses não entendiam muito o que nós tocávamos, mas gostaram do ritmo", diz Ítalo (pandeiro).

O vocalista Victor conta que a divulgação do trabalho do Parceiros, que traz no currículo vitória em concurso musical, começou no boca-a-boca. "Convidávamos amigos para irem aos nossos shows. Eles levavam outros amigos e, assim, a divulgação foi sendo feita".

A propaganda surtiu efeito. O que no início era uma reunião de amigos no Pagode do Careca, na Vila Baiana, cresceu. Hoje, os músicos chegam a reunir cerca de 800 pessoas para curtir o som, que tem como referência o trabalho de fa-

mosos como Exaltasamba e Belo.

Mas a personalidade musical do Parceiros, que poderá ser conferida em seu CD, permanece. A previsão para a gravação do disco é de três meses.

Enquanto isso, o público pode conferir a atual música de trabalho, Dança da Paixão, e o repertório de balada, todas as quintas-feiras, na Praia do Perequê, no Quiosque dos Amigos; às sextas-feiras, na Pizzaria Donatella, às 22h; aos sábados, na Rua Paraguai, às 18h; e aos domingos, no Pagode do Carlão, às 20h, em frente ao Morro do Sorocotuba.

A formação completa traz Ítalo (pandeiro), Zeca, Vitor (vocal e percussão), Dudu (cavaco), Wilson (vocal e reco) e o DJ Markinho. Contatos: tel. 9755-8871.