



Gratuitos

A Associação dos Trabalhadores no Comércio Hoteleiro e Similares do Guarujá oferece diversos cursos gratuitos de profissionalização, artesanato, dança do ventre e reforço escolar. As vagas são limitadas. Para se inscrever, os interessados devem se dirigir, das 9 às 17 horas, à EE Jardim Primavera 2 (Alameda das Violetas, 374, Jardim Primavera).

Outras informações podem ser obtidas pelo telefone 9794-0860 ou 9172-1925.



Câmara Municipal de Guarujá

ASSESSORIA DE IMPRENSA

A Tribuna
Domingo, 31 de Agosto de 2008.

Clipping Diário

“De verdade”

Vereador candidato à reeleição em Guarujá, Luis Carlos Romazzini não deixa de cutucar o próprio partido em seu material de divulgação: anuncia que é do “PT de verdade”.



INTERNOS. Decisão é para Ribeirão Preto, sob pena de multa

Juiz proíbe Casa de raspar cabelo

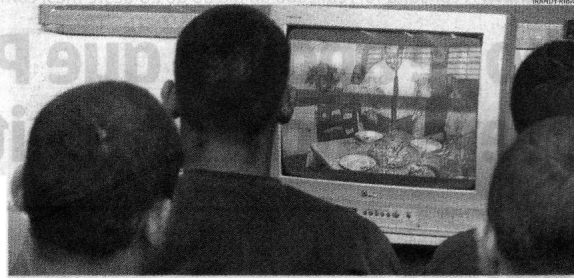

Clipping Diário

DA REDAÇÃO

Os internos das três unidades da Fundação Casa (antiga Febem) de Ribeirão Preto não poderão mais ter o cabelo raspado. A proibição decorre de uma liminar (decisão provisória) expedida, na última terça-feira, pelo juiz local da Infância e da Juventude e do Idoso, Paulo César Gentile.

Se desobedecer à determinação em alguma dessas unidades, a Casa terá de pagar multa de 20 salários mínimos (R\$ 8,3 mil).

A fundação não foi notificada da sentença até o início da noite de sexta-feira, segundo sua Assessoria de Imprensa.

Trata-se da única decisão do tipo de que se tem notícia, no Estado. A Tribuna não conseguiu contato com a Defensoria, no início da noite de ontem, para saber se há outras ações semelhantes em curso.

A liminar resultou de uma ação civil pública impetrada pe-

Proposta

Na última quinta-feira, a Fundação Casa promoveu encontro, na Universidade Católica de Santos, para se debater a introdução do Sistema

Nacional de Atendimento Socioeducativo (Sinase) no Estado - meios complementares de apoio pedagógico, educativo e psicossocial aos infratores

lo defensor público estadual Carlos Eduardo Montes. Ele argumentou que a raspagem "fere o direito dos adolescentes à dignidade, ao respeito" e constituiria "crime, já que é realizada sem o consentimento do adolescente ou de seu representante legal".

Ao acatar as alegações de Montes, o juiz entendeu que, ao terem os cabelos raspados, os adolescentes internados têm violada sua integridade física, psíquica e moral e são submetidos à alteração forçada "de sua condição física e de sua imagem".

HIGIENE

Conforme a Assessoria de Imprensa da Fundação Casa, o ato de raspar os cabelos dos internos não consiste numa medida discriminatória: trata-se de "higiene preventiva".

A assessoria explicou que

todo interno passa por avaliações ao ingressar numa unidade, e o corte do cabelo seria necessário em casos nos quais haveria risco de infestação por piolhos.

A medida, de acordo com a fundação, não é aplicada nas unidades de internação mais recentes, que têm capacidade para 56 internos (40 permanentes e 16 temporários).

REGIÃO

Na Baixada Santista, raspam-se - não completamente - os cabelos dos adolescentes nas unidades de Guarujá (inaugurada em 2000, com 72 vagas) e São Vicente (aberta em 2001, para 96).

Em Peruíbe, que funciona desde 2007 sob os moldes mais recentes, não há raspagem de cabelo.



ELEIÇÕES. Farid comemora liderança

Candidatos questionam resultado de pesquisa



Seis candidatos disputam a chefia do executivo municipal de Guarujá, entre eles o atual prefeito, Farid Madi

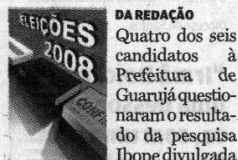

DA REDAÇÃO

Quatro dos seis candidatos à Prefeitura de Guarujá questionaram o resultado da pesquisa Ibope divulgada

na edição de ontem de *A Tribuna*. Alexandre Silva (PSOL); Carlos Eduardo Pirani (PRP); Maria Antonieta de Brito (PMDB) e Paulo Piasenti (PSDB) julgaram o universo pesquisado (504 eleitores) pequeno e garantem que, nas ruas, as promessas de intenções de voto refletem outra realidade. Duino Verri (PSC), que caiu de 4% para 1%, não quis comen-



Inscriva seu projeto

www.atribuna.com.br/comunidadeemacao

tar os dados levantados pelo Ibope.

Candidato à reeleição, Farid Madi (PDT), que cresceu de 40% para 46% em um mês, não foi localizado ontem, mas enviou nota por meio de sua

assessoria de imprensa. Ele se mostrou otimista e crente em uma vitória ainda no primeiro turno. "A pesquisa Ibope aponta o que sentimos nas nossas caminhadas, reuniões e comícios", salientou.

O pedetista justifica: "Mesmo se for somada a totalidade dos que se declaram indecisos (12%) com as intenções de votos em todos os candidatos adversários (33%), ainda assim a

pesquisa aponta nossa vitória no primeiro turno." Farid destacou ainda os dados apurados pelo Ibope referentes à avaliação do seu governo - Regular para 34%; Bom para 30%; Ótimo para 14%; Péssimo para 11% e Ruim para 8%. Dois por cento não souberam avaliar e 1% não respondeu. "Estamos trabalhando corretamente e temos muito trabalho pela frente", diz a nota.

O candidato do PSOL, que caiu de 1% para 0% das intenções do eleitorado neste levantamento, crê que a amostragem da pesquisa é superficial e está fora da realidade. "A população hoje é desinteressada da política, não quer saber dos planos ou por que o candidato está ali. Só está vendo carro de som e panfleto", acrescentou.

Pirani, que caiu de 5% para 4%, discorda dos resultados



aferidos pelo Ibope. “Cada pesquisa vai dar um direcionamento”, argumentou. “Respeito os números da pesquisa, mas não é isso que sinto nas ruas. Além disso, 504 entrevistas é pouco”, calculou.

Paulo Piasenti, que teve a mesma redução de Pirani, 5% para 4%, também questionou o número de entrevistados. “É pouco, e por isso esta pesquisa não está refletindo o que se vê nas ruas de Guarujá, no corpo a corpo”, garantiu. “Minha atuação como vereador de oposição é muito firme. Minhas equipes estão começando a ir para a rua, verdadeiramente, só agora, e tenho certeza que estarei no segundo turno”, frisou.

Maria Antonieta, que subiu de 19% para 24%, não só aposta, também, que estará no segundo turno, quanto garante que a oposição a Farid se unirá num só bloco. “Os números do Ibope não refletem o que vemos nas ruas, um crescimento diário da minha candidatura, bem maior que a do meu principal adversário (Farid)”, afirmou.

Ela ainda destacou os índices de rejeição (11% para Antonieta, a menor entre todos os candidatos, e 23% para Farid, a maior). “É fruto de tudo que construí, como mulher, vereadora e política. Já esperava por isso”, disse. Farid não comentou os índices de rejeição.



PESQUISA IBOPE. Instituto entrevistou 504 pessoas no Município, entre os dias 25 e 27 de agosto

Com 46%, Farid Madi amplia a vantagem sobre Maria Antonieta



NILSON REGALADO
DA REDAÇÃO

O atual prefeito Farid Madi (PDT) ampliou sua vantagem na corrida pela Prefeitura de Guarujá

já em um ponto percentual em relação à segunda colocada, Maria Antonieta de Brito (PMDB), conforme apontou a pesquisa realizada pelo Ibope entre os dias 25 e 27 de agosto. Farid obteve 46% das intenções de voto na pesquisa estimulada, contra 40% que havia obtido na enquete realizada no último dia 24 de julho. Antonieta foi citada por 24% dos 504 entrevistados. No levantamento anterior, A peemedebista havia recebido 19% das intenções de voto.

Os dois vereadores que disputam a eleição para prefeito, Paulo Pisenti (PSDB) e Carlos Eduardo Pirani (PRP), apareceram empatados com 4% na pesquisa do Ibope, enquanto que 1% dos entrevistados anteciparam ao instituto de pesquisas que pretendem votar em Duíno Verri Fernandes (PSC).

O candidato a prefeito pelo PSOL, Alexandre Silva, não ultrapassou 0%. Os indecisos somaram 12%. Já 8% dos entrevistados disseram que pretendem votar em branco ou anular o voto.

Farid tem seu maior contingente de intenções de voto concentrado entre os eleitores do sexo masculino, com mais de 50 anos, escolaridade até a 4ª série do Ensino Fundamental e renda familiar até dois salários mínimos.

No total, 47% dos homens entrevistados pelo Ibope disseram que votarão no atual prefeito. Quanto à faixa etária, 51% dos eleitores ouvidos se disseram favoráveis à reeleição de Farid, enquanto que 57% das pessoas com até a 4ª série pretendem votar no atual chefe do Executivo.

Quanto à renda mensal, o contingente de eleitores do candidato do PDT sobe para 49% entre os entrevistados cuja renda familiar não ultrapassa os dois salários mínimos.

Já Maria Antonieta de Brito tem seu eleitorado concentrado nos homens com idades entre 16 e 24 anos e na faixa entre



os 30 e os 39 anos. Mais: entre os eleitores com ensino médio e superior a peemedebista alcançou seu melhor resultado. A candidata a prefeita pelo PMDB também disparou entre os munícipes com renda familiar superior a dois mínimos.

No eleitorado masculino, Antonieta foi citada por 28% dos entrevistados, mesmo índice obtido entre os eleitores nas faixas etárias entre os 16 e os 24 e dos 30 e os 39 anos.

A peemedebista também teve bom desempenho entre os munícipes com maior escolaridade (29%). Entre aqueles com mais de dois salários mínimos de renda familiar a candidata obteve 28% das intenções de voto.

PIASENTI E PIRANI

Tanto Piasenti quanto Pirani obtiveram seus melhores resultados entre o eleitorado mais jovem, na faixa entre os 16 e os 24 anos, mas diferem em relação à escolaridade e renda familiar de seus contingentes eleitorais. Piasenti foi mais citado pelos entrevistados com até a 4ª série do Ensino Fundamental, enquanto Pirani obteve seu melhor resultado entre aqueles que estudaram até a 8ª série.

O candidato do PSDB, porém, se destacou mais entre os eleitores com renda familiar superior a dois salários mínimos (6%), enquanto Pirani obteve os mesmos 4% nas duas faixas de divisão de renda adotadas pelo Ibope.

O melhor desempenho do prefeiturável pelo PSC, Duíno Verri Fernandes, foi entre os eleitores do sexo masculino, com menos de 24 anos e na faixa dos 30 aos 39 anos, e com ensino médio ou superior. As mulheres representam o maior contingente de indecisos. Entre elas, esse percentual chega a 17%, contra apenas 7% de homens que ainda não têm candidato.

O grupo entre os 30 e os 39 anos compõe a maior quantidade de pessoas com a intenção de votar em branco ou anular o voto. Nessa faixa, o índice de brancos e nulos atingiu 12%.



os 30 e os 39 anos. Mais: entre os eleitores com ensino médio e superior a peemedebista alcançou seu melhor resultado. A candidata a prefeita pelo PMDB também disparou entre os municípios com renda familiar superior a dois mínimos.

No eleitorado masculino, Antonieta foi citada por 28% dos entrevistados, mesmo índice obtido entre os eleitores nas faixas etárias entre os 16 e os 24 e dos 30 e os 39 anos.

A peemedebista também teve bom desempenho entre os municípios com maior escolaridade (29%). Entre aqueles com mais de dois salários mínimos de renda familiar a candidata obteve 28% das intenções de voto.

PIASENTI E PIRANI

Tanto Piasenti quanto Pirani obtiveram seus melhores resultados entre o eleitorado mais jovem, na faixa entre os 16 e os 24 anos, mas diferem em relação à escolaridade e renda familiar de seus contingentes eleitorais. Piasenti foi mais citado pelos entrevistados com até a 4ª série do Ensino Fundamental, enquanto Pirani obteve seu melhor resultado entre aqueles que estudaram até a 8ª série.

O candidato do PSDB, porém, se destacou mais entre os eleitores com renda familiar superior a dois salários mínimos (6%), enquanto Pirani obteve os mesmos 4% nas duas faixas de divisão de renda adotadas pelo Ibope.

O melhor desempenho do prefeiturável pelo PSC, Duíno Verri Fernandes, foi entre os eleitores do sexo masculino, com menos de 24 anos e na faixa dos 30 aos 39 anos, e com ensino médio ou superior. As mulheres representam o maior contingente de indecisos. Entre elas, esse percentual chega a 17%, contra apenas 7% de homens que ainda não têm candidato.

O grupo entre os 30 e os 39 anos compõe a maior quantidade de pessoas com a intenção de votar em branco ou anular o voto. Nessa faixa, o índice de brancos e nulos atingiu 12%.



Segundo turno teria a vitória do prefeito

■ O Ibope também fez uma projeção caso haja a necessidade de segundo turno. Nessa hipótese, o candidato Farid Madi (PDT) também venceria a eleição. Essa projeção foi feita levando-se em conta que os dois primeiros colocados, o próprio Farid e Maria Antonieta de Brito (PMDB), chegariam à frente no primeiro turno e, portanto, estariam automaticamente credenciados para a segunda votação.

De acordo com o resultado obtido pelo instituto de pesquisas, o atual prefeito receberia 49% dos votos, contra 37% da peemedebista.

Com esse emparceiramento, 7% dos 504 entrevistados disseram que não sobria outra alternativa a não ser votar em branco ou anular o voto, enquanto que outros 6% afirmaram que estão em dúvida.

Destaque

A pesquisa foi realizada entre os dias 25 e 27 de agosto com 504 entrevistados. A margem de erro é de quatro pontos percentuais para mais ou para menos

PRÓXIMO PREFEITO

O Ibope também pediu aos entrevistados que fizessem uma previsão de quem deverá vencer as eleições.

Nesse quesito, Farid obteve 70% das respostas, contra apenas 11% de entrevistados que disseram acreditar em uma vitória de Maria Antonieta.

PRIORIDADES

Questionados sobre os setores da administração pública que mais preocupam em Guarujá, os entrevistados citaram a saúde (71%) e a educação (38%).

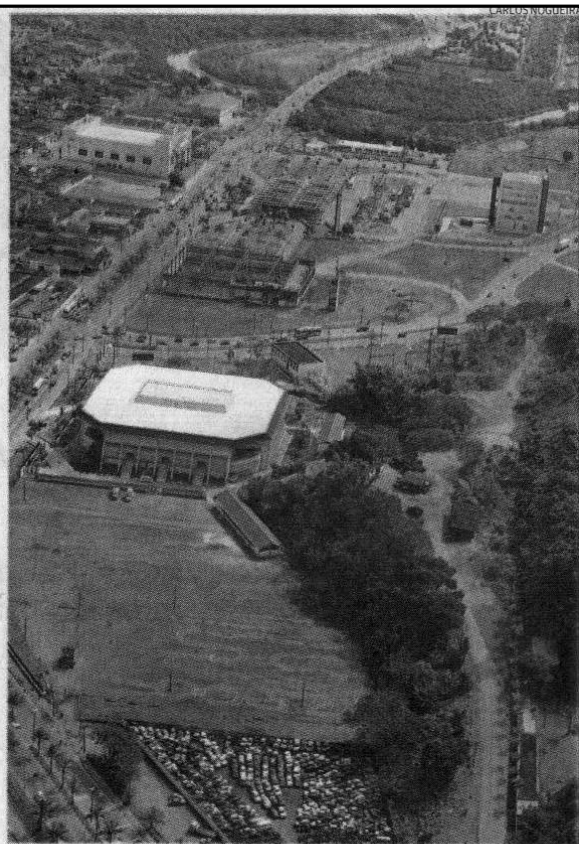

Setores que mais preocupam os moradores são a saúde e a educação



Apesar do favoritismo, rejeição também é alta

Apesar de ampliar o favoritismo na pesquisa estimulada, o prefeito Farid Madi enfrenta a maior rejeição entre os seis postulantes ao cargo de prefeito. Questionados sobre o candidato em quem não votariam em hipótese alguma, 23% dos 504 eleitores ouvidos pelo Ibope apontaram o atual chefe do Executivo. Farid enfrenta a maior rejeição entre os homens e entre os eleitores de 25 a 29 anos (33%).

Em segundo lugar apareceu Duíno Verri Fernandes (PSC), rejeitado por 22% dos munícipes que responderam ao instituto de pesquisas. O maior contingente de entrevistados que repeliram Duíno tem maior escolaridade e está na faixa etária entre os 40 e os 49 anos (31%).

Carlos Eduardo Pirani (PRP) é o terceiro colocado em termos de rejeição, tendo sido citado por 21% dos entrevistados pelo Ibope.

Mesmo não tendo ocupado qualquer cargo público eletivo, Alexandre Silva (PSOL) foi o

Destaque

A pesquisa está registrada na 212ª Zona Eleitoral de Guarujá, sob o protocolo 2071/08, e foi encomendada ao Ibope pela TV Tribuna

quarto mais lembrado em termos de reprovação, com 19%, superando até Paulo Piasenti (PSDB), rejeitado por 18% dos entrevistados.

Entre os seis postulantes ao cargo de prefeito Maria Antonieta de Brito (PMDB) foi a que apresentou o menor índice de rejeição, com 11%.

No total, 4% dos eleitores disseram que poderiam votar em qualquer um dos candidatos, 18% não sabem em quem não votariam em hipótese alguma e outros 4% não responderam à pergunta.



DENGUE. Todo programa municipal foi colocado em xeque pela Promotoria, com base em laudos técnicos, inclusive de órgão federal

MP cobra nova estratégia de combate

Clipping Diário

DA REDAÇÃO

O Ministério Público Federal (MPF) em Santos ajuizou, no último dia 18, a Ação Civil Pública nº 2008.61.04.008245-3 com pedido de liminar, para que a Prefeitura de Guarujá acabe com as irregularidades do Programa de Combate ao Aedes aegypti.

A ação deu entrada na 4ª Vara de Santos e determina que se implemente, em dois meses, as recomendações feitas pelo relatório de Auditoria do Departamento Nacional de Auditoria do SUS, elaborado em 2002, pela nota técnica do Ministério da Saúde de 2006 e pela Superintendência de Controle de Endemias (Sucen), em 2006, 2007 e 2008.

Determina, ainda, a suspensão, por parte do Estado de São Paulo e da União Federal, do repasse ao Município dos valores destinados ao Programa de Combate à dengue, até o efetivo saneamento das irregularidades e implementação das recomendações.

PROVIDÊNCIAS

O Ministério Público pede também que o Município contrate agentes, supervisores, motoristas, apoio administrativo e viaturas e estruture a área de preparação de inseticida, de depósito de inseticida e do serviço de lavagem de uniforme contaminado. Recomenda, ainda, que promova a adequação da atividade de nebulização; promova a ampliação de atendimento para toda a população em relação às atividades casa a casa, pontos estratégicos e de imóveis especiais; e promova a adequação das ativida-

Destaque

Em 2002, relatório feito pelo Departamento Nacional de Auditoria do SUS constatava que, da maneira como estava sendo conduzido o programa pelo Município, dificilmente haveria a erradicação do mosquito transmissor da dengue.

des educativas através do comitê de mobilização.

A Sucen, o Estado de São Paulo e a União Federal também são réus na ação. O Ministério Público Federal pede que eles informem à Justiça se houve o saneamento das irregularidades e a implementação das recomendações citadas nos relatórios.

Além disso, pede-se a aplicação de multa de, no mínimo, R\$ 10 mil por dia de descumprimento, e sanções para o caso de não cumprimento da decisão judicial. Se, ainda assim, o Município não sanar as irregularidades, a Promotoria pleiteia que o Estado de São Paulo assumira a execução das ações de vigilância em saúde para complementar a atuação insuficiente do Município, e no caso de omissão do Estado de São Paulo, que a União assumira a execução dessas ações de forma complementar.

Os réus foram demandados a encaminhar à Justiça, mensalmente, relatórios de acompanhamento, supervisão e fiscalização a respeito do Programa de Combate à dengue.

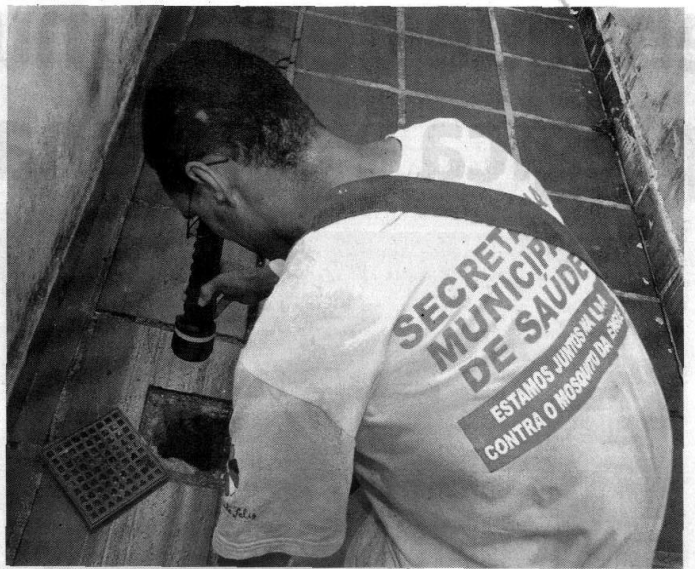

Até a quantidade de agentes de combate ao mosquito é questionada pelo Ministério Público Federal

Recomendações feitas pelo MPF

- a) providenciar a capacitação profissional e atualização periódica dos supervisores, agentes de campo e técnicos da área assistencial;
- b) utilizar os recursos financeiros

- transferidos pelo Ministério da Saúde para o combate à dengue;
- c) intensificar os trabalhos de orientação à população por todos os meios possíveis;
- d) aprimorar a supervisão nos

- pontos estratégicos, orientando os proprietários ou responsáveis para eliminação dos criadouros;
- e) intensificar o acompanhamento da situação de casos suspeitos e confirmados.

AUDITORIA

Em 2002, auditoria do Depar-

tamento Nacional de Auditoria do SUS constatava que, co-

mo estava sendo conduzido o programa de Combate à den-



gue no Guarujá, dificilmente haveria a erradicação do mosquito transmissor. Dentre as irregularidades verificadas estavam a insuficiência de recursos humanos para a equipe operacional e a baixa cobertura no controle de vetores decorrente de setorização fora dos parâmetros exigidos pela Funasa.

Além disso, apurou-se descumprimento da periodicidade das visitas de inspeção em pontos estratégicos e insuficiência na orientação à população para eliminação de criadouros. O Município também não utilizou os recursos de combate à dengue transferidos pelo Ministério da Saúde em 2000.

ALERTA

Segundo o Ministério da Saúde, se uma cidade possui índice de Breteau acima de 1.0, há risco de surto. Em 2006, de acordo com relatório da Sucec feito em 2008, Guarujá possuía índice de 5,4. Os principais criadouros das larvas *Aedes aegypti* constatados foram ralos (21%), depósito não ligado à rede (17%), pratos/vasos de plantas (17%), materiais inservíveis (6%) e outros (27%).

Em 2006, a Sucec relatou que o número de casos autóctones - picadas do mosquito dentro da Cidade - havia aumentado de 1.676, em 2002, para 3.128, em 2006. Além disso, a Sucec atestou que o Município não possui comitê de mobilização e Plano de Contingência.



Prefeitura ainda não foi notificada

■ A Prefeitura de Guarujá, por meio da Secretaria Municipal de Saúde, informou ontem que ainda não foi notificada sobre a ação do Ministério Público Federal, quanto ao suposto uso indevido de verbas destinadas ao Programa de Combate à Dengue.

A Administração Municipal ressalta que, após análise do conteúdo da ação, em momento oportuno se pronunciará.

No entanto, a Secretaria de Saúde reiterou que os resulta-

dos do combate à dengue, na Cidade, são expressivos. De acordo com a Divisão de Vigilância Epidemiológica do Município, foram registradas, no primeiro semestre de 2008, 21 ocorrências da doença, contra 37 no mesmo período do ano passado - redução de 43,24%.

Durante todo o ano passado foram registrados 42 casos. Na opinião da Prefeitura houve um "grande avanço, se levarmos em conta que, em 2006, foram 2.998 ocor-

Número

21 ocorrências

da doença foram registradas no primeiro semestre deste ano, segundo a Prefeitura

rências, significando uma redução de 98,6%".

Em nota oficial a Prefeitura diz que "para realizar o traba-

lho de prevenção, a Secretaria da Saúde conta com 29 agentes e oito supervisores, além de nove agentes e cinco supervisores da Fundação Nacional de Saúde (Funasa), ligada ao Governo Federal, totalizando 38 agentes e 13 supervisores".

A nota termina afirmando "que as equipes já citadas recebem, especialmente no Verão, o suporte de outros 44 agentes de apoio à saúde, contratados pelo Centro de Assistência e Amparo ao Trabalhador".

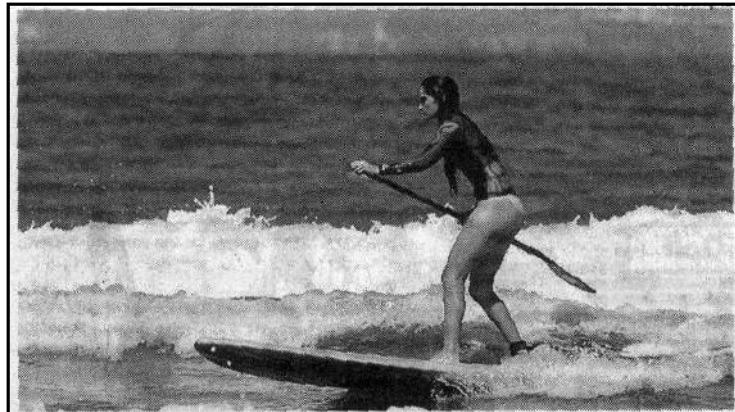

Camila Duarte gosta de praticar stand-up quando não compete

Camila Duarte participa de competição em Guarujá

DA REDAÇÃO

A surfista Camilla Duarte estreia pela equipe Local Motion na 2ª etapa do Circuito Petrobras de Surf Feminino, que segue até amanhã, na Praia de Pitangueiras (Guarujá). Com a vantagem de competir em casa, a atleta de 19 anos atuará na categoria open, mas sem pressão por resultados.

“Eu não estou me cobrando muito em relação à competição, porque o meu foco é viajar

para conhecer e surfar ondas perfeitas, mas, com certeza, estou muito animada, pois acho muito divertido competir. É uma sensação diferente de estar apenas surfando. Tem a adrenalina, o nervosismo e isso é muito legal”, disse.

STAND-UP

Além de competir de pranchinha, Camilla gosta de treinar com o stand-up. “Quando não tem muita onda, gosto de me divertir”, comentou.



Palavra de Leitor

Criança cai em vala aberta no Santa Clara, em Guarujá

A tubulação de parte da Rua J, no Santa Clara, em Guarujá, foi renovada, mas as obras não foram finalizadas. Ou seja, verdadeiras valas estão abertas no meio da rua. A costureira Diva Francisca do Nascimento está preocupada com os acidentes que podem acontecer, já que, de acordo com ela, uma criança caiu em um desses buracos.

Ela também garante que muitos dos seus vizinhos estão pensando em se mudar, porque as valas estão cheias d'água, impedindo o trânsito de veículos e dificultando até a passagem de pedestres. "Temos um caminho de 50 centímetros para passar".

Ela não acreditou quando viu a frente de sua casa, que tinha acabado de cimentar,

ser quebrada para a obra e não ter sido consertada até agora.

A troca da estrutura antiga por tubos maiores começou há 20 dias e os reparos terminaram há mais de uma semana.

Diva explica que, por causa dos buracos abertos, o muro de sua casa está rachando, pois a terra está cedendo. "Não quero pensar na possibilidade de algum problema maior em casa".



Problema na Rua J

IRANDY RIBAS

Resposta

De acordo com a Secretaria Municipal de Infra-Estrutura e Desenvolvimento Urbano, os serviços fazem parte das obras de reurbanização da Av. Tancredo Neves e ruas adjacentes. As obras, sob a responsabilidade da empresa Termaq, estão paralisadas há sete dias, em função de uma retroescavadeira que quebrou e ainda não retornou do conserto. A obra deve ser retomada na próxima semana. Serão executados serviços no sistema de drenagem, colocação de guias e sarjetas e implantação de nova sinalização, que inclui até uma ciclofaixa.